



## 2025年6月期 決算短信〔日本基準〕(連結)

2025年8月6日

上場会社名 株式会社FCホールディングス  
 コード番号 6542 URL <https://www.fchd.jp>  
 代表者 (役職名) 代表取締役社長 (氏名) 福島 宏治  
 問合せ先責任者 (役職名) 取締役管理統括室長 (氏名) 松田 治久  
 定時株主総会開催予定日 2025年9月25日 配当支払開始予定日  
 有価証券報告書提出予定日 2025年9月26日  
 決算補足説明資料作成の有無 : 無  
 決算説明会開催の有無 : 無

上場取引所 東

TEL 092-412-8300

2025年9月26日

(百万円未満切捨て)

### 1. 2025年6月期の連結業績(2024年7月1日~2025年6月30日)

#### (1) 連結経営成績

(%表示は対前期増減率)

	売上高		営業利益		経常利益		親会社株主に帰属する 当期純利益	
	百万円	%	百万円	%	百万円	%	百万円	%
2025年6月期	8,531	0.1	1,191	4.9	1,155	1.8	748	11.6
2024年6月期	8,526	△0.5	1,135	△5.0	1,135	△5.6	670	△17.1

(注) 包括利益 2025年6月期 815百万円( 7.1%) 2024年6月期 761百万円( △15.2%)

	1株当たり 当期純利益	潜在株式調整後 1株当たり 当期純利益	自己資本 当期純利益率	総資産 経常利益率	売上高 営業利益率
	円 銭	円 銭	%	%	%
2025年6月期	115.51	—	9.5	12.1	14.0
2024年6月期	104.82	—	9.3	12.4	13.3

(参考) 持分法投資損益 2025年6月期 一百万円 2024年6月期 一百万円

#### (2) 連結財政状態

	総資産	純資産	自己資本比率	1株当たり純資産
	百万円	百万円	%	円 銭
2025年6月期	9,773	8,213	84.0	1,261.56
2024年6月期	9,284	7,529	81.1	1,170.49

(参考) 自己資本 2025年6月期 8,213百万円 2024年6月期 7,529百万円

#### (3) 連結キャッシュ・フローの状況

	営業活動による キャッシュ・フロー	投資活動による キャッシュ・フロー	財務活動による キャッシュ・フロー	現金及び現金同等物 期末残高
	百万円	百万円	百万円	百万円
2025年6月期	780	△203	△188	2,111
2024年6月期	717	36	△661	1,723

### 2. 配当の状況

	年間配当金					配当金総額 (合計)	配当性向 (連結)	純資産 配当率 (連結)
	第1四半期末	第2四半期末	第3四半期末	期末	合計			
	円 銭	円 銭	円 銭	円 銭	円 銭	百万円	%	%
2024年6月期	—	0.00	—	30.00	30.00	198	28.6	2.7
2025年6月期	—	0.00	—	45.00	45.00	302	39.0	3.7
2026年6月期(予想)	—	—	—	—	—	—	—	—

(注) 1. 2025年6月期期末配当金の内訳 普通配当35円00銭 記念配当10円00銭

2. 本日付(2025年8月6日)で公表致しました「TCB-14株式会社による当社株式に対する公開買付けに関する賛同意見表明及び応募推奨に関するお知らせ」において公表致しましたとおり、公開買付け者による当社株式に対する公開買付け及びその後予定されている一連の手続きにより、当社株式は上場廃止となる予定であることから2026年6月期の配当予想は記載しておりません。

### 3. 2026年6月期の連結業績予想（2025年7月1日～2026年6月30日）

本日付（2025年8月6日）で公表致しました「TCB-14株式会社による当社株式に対する公開買付けに関する賛同意見表明及び応募推奨に関するお知らせ」において公表致しましたとおり、公開買付者による当社株式に対する公開買付け及びその後予定されている一連の手続きにより、当社株式は上場廃止となる予定であることから2026年6月期の連結業績予想は記載しておりません。

#### ※ 注記事項

（1）期中における連結範囲の重要な変更 : 無  
新規 一社（社名）、除外 一社（社名）

#### （2）会計方針の変更・会計上の見積りの変更・修正再表示

- ① 会計基準等の改正に伴う会計方針の変更 : 無
- ② ①以外の会計方針の変更 : 無
- ③ 会計上の見積りの変更 : 無
- ④ 修正再表示 : 無

#### （3）発行済株式数（普通株式）

① 期末発行済株式数（自己株式を含む）	2025年6月期	6,769,483株	2024年6月期	6,859,483株
② 期末自己株式数	2025年6月期	259,253株	2024年6月期	426,812株
③ 期中平均株式数	2025年6月期	6,477,915株	2024年6月期	6,397,835株

※ 決算短信は公認会計士又は監査法人の監査の対象外です

※ 業績予想の適切な利用に関する説明、その他特記事項

本日付（2025年8月6日）で公表致しました「TCB-14株式会社による当社株式に対する公開買付けに関する賛同意見表明及び応募推奨に関するお知らせ」において公表致しましたとおり、公開買付者による当社株式に対する公開買付け及びその後予定されている一連の手続きにより、当社株式は上場廃止となる予定であることから2026年6月期の連結業績予想は記載しておりません。

○添付資料の目次

1. 経営成績等の概況	2
(1) 当期の経営成績に関する説明	2
(2) 当期の財政状態に関する説明	2
(3) 当期のキャッシュ・フローに関する説明	3
(4) 今後の見通し	3
2. 企業集団の状況	4
3. 会計基準の選択に関する基本的な考え方	5
4. 連結財務諸表及び主な注記	6
(1) 連結貸借対照表	6
(2) 連結損益計算書及び連結包括利益計算書	8
連結損益計算書	8
連結包括利益計算書	9
(3) 連結株主資本等変動計算書	10
(4) 連結キャッシュ・フロー計算書	11
(5) 連結財務諸表に関する注記事項	12
(継続企業の前提に関する注記)	12
(1株当たり情報)	12
(重要な後発事象)	12
5. その他	13
(1) 役員の異動	13
(2) 建設コンサルタント事業における生産、受注および販売の状況	13

## 1. 経営成績等の概況

### (1) 当期の経営成績に関する説明

当連結会計年度における我が国経済は賃金水準の引き上げやインバウンド需要の拡大により、緩やかな改善傾向が見られた半面、地域紛争、米国の関税政策、インフレ進行、米不足や物価高などにより、依然として不透明な状況が続いています。

当社グループの属する建設コンサルタント業界は、国内では引き続き、防災・減災や老朽化したインフラ維持・管理対策、グリーントランスフォーメーションの推進などで前年度並みの公共投資予算規模となったことから、安定的な市場環境で推移しました。一方、海外では複数地域での紛争の長期化や不透明な経済環境など、引き続き注視が必要です。

このような状況の中で当社グループは2022年7月から開始した中期経営計画「Redefinition:再定義」の前半3年間の最終年として、「社会の持続的発展に貢献できる価値の創出」、「グループ各社の事業基盤の強化と一体的変革」、「多様な働き方、社員の自己実現の場としての組織編制」、「サステナブル経営力の向上」に取り組んできました。

得意とする既存分野においては、国や各種団体から多数の優良業務表彰等を継続的に受賞することが出来ており、さらなる品質向上と顧客拡大を目指しています。一方、新規分野展開においては、わが国の喫緊の課題であるインフラ老朽化対策新技術として、当社グループで開発した橋梁のモニタリングシステムが国土交通省の新技術情報提供システム(NETIS)に、さらにAIを活用した下水道管路維持管理に関する技術2件が国土交通省の上下水道DX技術カタログに登録され市場の注目が集まる中、さらなる事業拡大を目指し、経営資源の投入を加速しています。また、国土交通省のデジタルツインプロジェクトのプラットフォームを開発している株式会社ユーカリヤとの業務提携によりデジタル基盤構築事業へ参入したほか、取得した3件のAI関連特許技術を用いた観光DX事業への着手など、共創戦略による次世代展開を目指した新ビジネス拡大に注力しています。

また、グループ会社間の連携強化および研究開発促進を目的とし、北九州市八幡西区に自然と地域との協和を意識した木造建築のFC折尾ビルを建設し、グループ各社での利用を開始しました。

以上の結果、当連結会計年度の経営成績については、当期中受注高は、国内受注は安定的に推移したものの海外業務の新規受注が低迷したことから80億75百万円(前年同期比6.3%減)となり、繰越を含む総受注量は136億48百万円(同3.2%減)と前期を下回りました。売上高は順調な稼働率を継続したことにより85億31百万円(同0.1%増)となりました。なお、翌期以降に売上計上を予定する繰越業務量は51億16百万円(同8.2%減)となっていますが、第4四半期以降の国内受注は順調に進んでおり、また海外受注も新事業年度早々に大型受注が確定するなど回復基調に転じていることから、さらに営業活動の強化により受注業務量の積み上げを図っています。

損益面では、生産性向上や経費削減の取組などにより、経常利益は11億55百万円(同1.8%増)、親会社株主に帰属する当期純利益は7億48百万円(同11.6%増)となりました。

当社グループは、建設コンサルタント事業のみの単一セグメントであるため、セグメント別の経営成績は記載しておりません。

なお、本決算短信と同時に開示しています当社株式の公開買付につきましては、「TCB-14株式会社による当社株式に対する公開買付けに関する賛同意見表明及び応募推奨に関するお知らせ」をご覧ください。

### (2) 当期の財政状態に関する説明

#### (資産)

総資産は前連結会計年度末に比べて4億89百万円増加し、97億73百万円となりました。これは主に、現金及び預金が3億87百万円、完成業務未収入金及び契約資産が97百万円、退職給付に係る資産が1億74百万円増加したことによるものです。

#### (負債)

負債は前連結会計年度末に比べて1億94百万円減少し、15億60百万円となりました。これは主に、未払消費税等を含むその他流動負債が2億13百万円、長期借入金が35百万円減少したことによるものです。

#### (純資産)

純資産は前連結会計年度末に比べて6億83百万円増加し、82億13百万円となりました。これは主に、利益剰余金の増加5億49百万円によるものです。

### (3) 当期のキャッシュ・フローに関する説明

当連結会計年度における現金および現金同等物(以下「資金」という)は、21億11百万円となりました。なお、当連結会計年度における各キャッシュ・フローの状況とそれらの要因は次のとおりです。

(営業活動によるキャッシュ・フロー)

資金は7億80百万円の獲得(前連結会計年度は7億17百万円の獲得)となりました。これは主に、税金等調整前当期純利益11億37百万円、売上債権の減少97百万円、法人税等の支払額5億8百万円などによるものです。

(投資活動によるキャッシュ・フロー)

資金は2億3百万円の使用(前連結会計年度は36百万円の獲得)となりました。これは主に、FC折尾ビルの建築費用等の有形固定資産の取得による支出1億73百万円によるものです。

(財務活動によるキャッシュ・フロー)

資金は1億88百万円の使用(前連結会計年度は6億61百万円の使用)となりました。これは主に、社員持株会向け株式信託の債務保証額としての長期借入金の減少による支出35百万円、配当金の支払額1億98百万円などによるものです。

### (4) 今後の見通し

当社グループの属する建設コンサルタント業界については、足元の公共事業予算は今年度とほぼ同水準の規模が確保され、また国土強靱化実施中期計画に基づく予算規模の増加もあり、当社の受注活動も順調に推移しています。

2026年6月期は2022年7月から開始した中期経営計画の後半3年間の初年度となります。この期間の戦略スローガンを「再創造(Re-Creation)」とし、共創戦略を柱として事業や組織の在り方の再定義を連続しながら、企業集団を再創造すべくグループ一丸となって企業価値の発展につなげていきます。

なお、本日付(2025年8月6日)で公表致しました「TCB-14株式会社による当社株式に対する公開買付けに関する賛同意見表明及び応募推奨に関するお知らせ」において公表いたしましたとおり、公開買付者による当社株式に対する公開買付け及びその後に予定されている一連の手続きにより、当社株式は上場廃止となる予定であることから連結業績見通しは記載しておりません。

2. 企業集団の状況

当社グループは、当社と子会社6社（非連結会社である Fracti合同会社、株式会社インフラ・テックソリューションズおよび株式会社インフラ・テックソリューションズ西日本を除く）で構成され、国や地方公共団体、民間等を主な顧客として、社会資本に関わる調査、計画、設計、検査試験等を主要業務とする建設コンサルタント事業を行っています。

当社のグループ体制および事業分野の業務内容は以下のとおりです。

なお、6月10日付開示「グループ内子会社再編（吸収合併他）に関するお知らせ」のとおり、2025年8月31日に連結子会社の株式会社福山コンサルタントは同じく連結子会社である福山ビジネスネットワーク株式会社を吸収合併します。また、非連結子会社のFracti合同会社は、法令に従い必要な手続きが完了次第、2025年8月中に清算終了となる予定です。

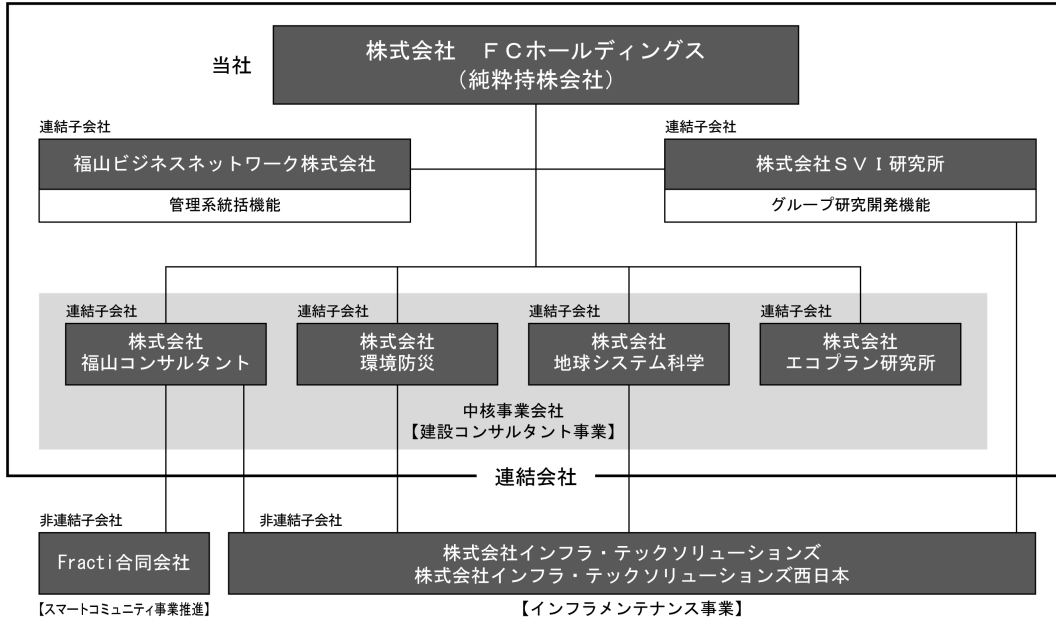

【建設コンサルタント事業分野の業務内容】

事業分野	業務内容
モビリティ形成事業	人やモノの移動に関する調査・解析、需要予測・分析、シミュレーション技術を活かして、快適で効率的な「移動」を実現するための施策の提案、交通施設の整備・改善等に関するコンサルティングサービスを提供します。
環境、都市・地域創生事業	<p>自然環境や社会環境に関する調査・分析・評価、各種の計画策定技術を活かして、環境の維持・保全・改善に関するコンサルティングサービスを提供します。海外の水資源開発、管理のコンサルティングサービスを通じて国際貢献に参画しています。</p> <p>人口減少を伴う少子高齢化、地域経済の衰退等の都市や地域の課題解決に向けた各種計画策定、各種施設計画策定、公共サービスへの民間活力導入支援等のコンサルティングサービスを提供します。</p>
社会インフラ、防災事業	<p>国内外での新幹線プロジェクト、高速道路・一般道路、各種構造物の新設のための計画・設計、事業管理・施工管理等に関するコンサルティングサービスを提供します。</p> <p>鉄道や道路の構造物に関する点検・試験・診断・監視・予測・補修・補強設計までメンテナンスの一連の技術を活かし、老朽化したインフラの保全、長寿命化等のコンサルティングサービスを提供します。</p> <p>新たな地域開発や鉄道・道路整備に関する防災対策計画、地震、豪雨災害に備える防災施設の整備計画、内水監視システム、氾濫被災地の緊急復旧、被災後の復興事業計画・設計などのコンサルティングサービスを提供します。</p>

### 3. 会計基準の選択に関する基本的な考え方

当社グループは、国内の同業他社との比較可能性を確保するため、会計基準については日本基準を適用しています。

## 4. 連結財務諸表及び主な注記

## (1) 連結貸借対照表

(単位：千円)

	前連結会計年度 (2024年6月30日)	当連結会計年度 (2025年6月30日)
<b>資産の部</b>		
流動資産		
現金及び預金	1,723,536	2,111,352
完成業務未収入金及び契約資産	2,442,981	2,345,024
その他	108,335	103,820
流動資産合計	4,274,853	4,560,197
固定資産		
有形固定資産		
建物及び構築物	2,406,743	2,668,562
減価償却累計額	△901,371	△958,629
建物及び構築物(純額)	1,505,372	1,709,933
機械装置及び運搬具	199,028	176,950
減価償却累計額	△165,260	△148,998
機械装置及び運搬具(純額)	33,767	27,952
工具、器具及び備品	690,386	691,072
減価償却累計額	△584,272	△574,671
工具、器具及び備品(純額)	106,113	116,401
土地	2,308,208	2,308,208
リース資産	29,426	29,426
減価償却累計額	△7,900	△12,452
リース資産(純額)	21,526	16,973
建設仮勘定	177,168	-
有形固定資産合計	4,152,155	4,179,468
無形固定資産		
その他	42,424	30,205
無形固定資産合計	42,424	30,205
投資その他の資産		
投資有価証券	119,423	130,182
繰延税金資産	17,360	37,346
退職給付に係る資産	619,345	793,557
その他	58,832	42,951
投資その他の資産合計	814,960	1,004,037
固定資産合計	5,009,541	5,213,710
資産合計	9,284,394	9,773,908



(単位:千円)

	前連結会計年度 (2024年6月30日)	当連結会計年度 (2025年6月30日)
<b>負債の部</b>		
流動負債		
賞与引当金	3,309	1,379
業務未払金	277,094	280,733
未払金	282,779	295,645
リース債務	4,963	5,057
未払法人税等	340,536	219,900
未払消費税等	149,205	115,185
未成業務受入金	217,614	103,893
受注損失引当金	2,400	3,000
その他	187,607	227,668
流動負債合計	1,465,510	1,252,462
固定負債		
長期借入金	142,050	106,160
繰延税金負債	36,211	108,738
退職給付に係る負債	59,775	59,578
リース債務	19,030	13,973
その他	32,427	19,921
固定負債合計	289,495	308,372
負債合計	1,755,005	1,560,835
<b>純資産の部</b>		
株主資本		
資本金	400,000	400,000
資本剰余金	1,046,116	1,073,225
利益剰余金	6,181,322	6,731,038
自己株式	△239,154	△199,350
株主資本合計	7,388,284	8,004,912
その他の包括利益累計額		
その他有価証券評価差額金	42,610	41,965
退職給付に係る調整累計額	98,493	166,195
その他の包括利益累計額合計	141,103	208,160
純資産合計	7,529,388	8,213,073
負債純資産合計	9,284,394	9,773,908

## (2) 連結損益計算書及び連結包括利益計算書

## 連結損益計算書

(単位：千円)

	前連結会計年度 (自 2023年7月1日 至 2024年6月30日)	当連結会計年度 (自 2024年7月1日 至 2025年6月30日)
売上高	8,526,716	8,531,256
売上原価	5,615,332	5,682,913
売上総利益	2,911,383	2,848,343
販売費及び一般管理費	1,776,162	1,657,096
営業利益	1,135,221	1,191,246
営業外収益		
受取利息	168	576
受取配当金	2,329	2,996
受取家賃	327	1,615
保険返戻金	2,722	1,582
受取保証料	1,968	2,952
雑収入	1,899	1,253
その他	1,166	1,129
営業外収益合計	10,581	12,106
営業外費用		
支払利息	9,280	10,784
為替差損	-	11
固定資産除却損	1,070	1,422
公開買付関連費用	-	33,170
雑損失	311	2,031
営業外費用合計	10,662	47,421
経常利益	1,135,139	1,155,932
特別利益		
固定資産売却益	14	50
受取保険金	220,491	-
特別利益合計	220,506	50
特別損失		
固定資産売却損	173	-
投資有価証券評価損	9,640	8,659
減損損失	183,053	-
関係会社清算損	-	10,261
特別損失合計	192,868	18,920
税金等調整前当期純利益	1,162,777	1,137,061
法人税、住民税及び事業税	452,994	368,256
法人税等調整額	39,166	20,554
法人税等合計	492,160	388,810
当期純利益	670,617	748,251
親会社株主に帰属する当期純利益	670,617	748,251

## 連結包括利益計算書

(単位：千円)

	前連結会計年度 (自 2023年7月1日 至 2024年6月30日)	当連結会計年度 (自 2024年7月1日 至 2025年6月30日)
当期純利益	670,617	748,251
その他の包括利益		
その他有価証券評価差額金	25,616	△645
退職給付に係る調整額	65,178	67,702
その他の包括利益合計	90,795	67,057
包括利益	761,412	815,308
(内訳)		
親会社株主に係る包括利益	761,412	815,308

## (3) 連結株主資本等変動計算書

前連結会計年度(自 2023年7月1日 至 2024年6月30日)

(単位:千円)

	株主資本					その他の包括利益累計額			純資産合計
	資本金	資本剰余金	利益剰余金	自己株式	株主資本合計	その他有価証券評価差額金	退職給付に係る調整累計額	その他の包括利益累計額合計	
当期首残高	400,000	925,181	5,667,314	△180,096	6,812,399	16,994	33,314	50,308	6,862,708
当期変動額									
剰余金の配当			△156,609		△156,609				△156,609
親会社株主に帰属する当期純利益			670,617		670,617				670,617
自己株式の取得				△161,873	△161,873				△161,873
自己株式の処分		120,935		102,815	223,750				223,750
自己株式の消却					-				-
株主資本以外の項目の当期変動額(純額)						25,616	65,178	90,795	90,795
当期変動額合計	-	120,935	514,008	△59,058	575,885	25,616	65,178	90,795	666,680
当期末残高	400,000	1,046,116	6,181,322	△239,154	7,388,284	42,610	98,493	141,103	7,529,388

当連結会計年度(自 2024年7月1日 至 2025年6月30日)

(単位:千円)

	株主資本					その他の包括利益累計額			純資産合計
	資本金	資本剰余金	利益剰余金	自己株式	株主資本合計	その他有価証券評価差額金	退職給付に係る調整累計額	その他の包括利益累計額合計	
当期首残高	400,000	1,046,116	6,181,322	△239,154	7,388,284	42,610	98,493	141,103	7,529,388
当期変動額									
剰余金の配当			△198,536		△198,536				△198,536
親会社株主に帰属する当期純利益			748,251		748,251				748,251
自己株式の取得				△155,491	△155,491				△155,491
自己株式の処分		55,818		166,585	222,403				222,403
自己株式の消却		△28,710		28,710	-				-
株主資本以外の項目の当期変動額(純額)						△645	67,702	67,057	67,057
当期変動額合計	-	27,108	549,715	39,803	616,627	△645	67,702	67,057	683,684
当期末残高	400,000	1,073,225	6,731,038	△199,350	8,004,912	41,965	166,195	208,160	8,213,073

## (4) 連結キャッシュ・フロー計算書

(単位：千円)

	前連結会計年度 (自 2023年7月1日 至 2024年6月30日)	当連結会計年度 (自 2024年7月1日 至 2025年6月30日)
<b>営業活動によるキャッシュ・フロー</b>		
税金等調整前当期純利益	1,162,777	1,137,061
減価償却費	155,893	159,140
のれん償却額	31,835	-
受取保険金	△220,491	-
減損損失	183,053	-
退職給付に係る資産の増減額(△は増加)	△11,582	△74,586
受取利息及び受取配当金	△2,497	△3,573
支払利息	9,280	10,784
売上債権の増減額(△は増加)	△313,678	97,956
仕入債務の増減額(△は減少)	41,340	3,639
前受金の増減額(△は減少)	48,931	△113,721
未払消費税等の増減額(△は減少)	21,403	△34,019
その他	△129,276	100,044
小計	976,991	1,282,727
利息及び配当金の受取額	2,497	3,573
利息の支払額	△9,027	△10,784
法人税等の支払額	△261,658	△508,951
法人税等の還付額	8,924	13,736
営業活動によるキャッシュ・フロー	717,727	780,301
<b>投資活動によるキャッシュ・フロー</b>		
有形固定資産の取得による支出	△284,396	△173,569
有形固定資産の売却による収入	649	50
投資有価証券の取得による支出	△28,000	△20,000
長期貸付金の回収による収入	574	-
保険積立金の払戻による収入	379,933	-
その他	△32,031	△10,389
投資活動によるキャッシュ・フロー	36,730	△203,909
<b>財務活動によるキャッシュ・フロー</b>		
1年内返済予定の長期借入金の返済による支出	△650,000	-
長期借入れによる収入	159,970	-
長期借入金の返済による支出	△17,920	△35,890
配当金の支払額	△155,434	△198,216
自己株式の売却による収入	168,385	133,412
自己株式の取得による支出	△160,258	△82,907
リース債務の返済による支出	△6,191	△4,963
財務活動によるキャッシュ・フロー	△661,448	△188,564
現金及び現金同等物に係る換算差額	68	△11
現金及び現金同等物の増減額(△は減少)	93,077	387,815
現金及び現金同等物の期首残高	1,630,459	1,723,536
現金及び現金同等物の期末残高	1,723,536	2,111,352

## (5) 連結財務諸表に関する注記事項

(継続企業の前提に関する注記)

該当事項はありません。

## (1株当たり情報)

	前連結会計年度 (自 2023年7月1日 至 2024年6月30日)	当連結会計年度 (自 2024年7月1日 至 2025年6月30日)
1株当たり純資産額	1,170円49銭	1,261円56銭
1株当たり当期純利益金額	104円82銭	115円51銭

- (注) 1. 潜在株式調整後1株当たり当期純利益金額については、潜在株式が存在しないため記載していません。  
 2. 資産管理サービス信託銀行株式会社(信託E口)が所有する当社株式(当連結会計年度末83,500株、期中平均株式数53,772株)および(株)そな銀行(FCホールディングスグループ社員持株会専用信託口)が所有する当社株式(当連結会計年度末132,900株、期中平均株式数147,825株)を、「1株当たり純資産額」の算定上、期末発行済株式総数から控除する自己株式に含めています。また、「1株当たり当期純利益金額」の算定上、期中平均株式数において控除する自己株式に含めています。  
 3. 算定上の基礎

## (1) 1株当たり純資産額

項目	前連結会計年度末 (2024年6月30日)	当連結会計年度末 (2025年6月30日)
純資産の部の合計額(千円)	7,529,388	8,213,073
純資産の部の合計額から控除する金額(千円)	—	—
差額の内訳(千円) 非支配株主持分	—	—
普通株式に係る期末の純資産額(千円)	7,529,388	8,213,073
期末の普通株式の数(千株)	6,432	6,510

## (2) 1株当たり当期純利益金額

項目	前連結会計年度 (自 2023年7月1日 至 2024年6月30日)	当連結会計年度 (自 2024年7月1日 至 2025年6月30日)
親会社株主に帰属する当期純利益(千円)	670,617	748,251
普通株主に帰属しない金額(千円)	—	—
普通株式に係る親会社株主に帰属する 当期純利益(千円)	670,617	748,251
普通株式の期中平均株式数(千株)	6,397	6,477

## (重要な後発事象)

当社は、本日(2025年8月6日)開催の取締役会において、ティーキャピタルパートナーズ株式会社傘下の投資ファンドがその発行済株式の全てを保有するTCB-14株式会社(以下「公開買付者」といいます。)による、当社を公開買付者の完全子会社とすることを目的とする一連の手続の一環として、当社の普通株式(以下「当社株式」といいます。)の公開買付け(以下「本公開買付け」といいます。)に、賛同の意見を表明するとともに、当社の株主の皆様に対して本公開買付けに応募することを推奨することを決議いたしました。

詳細については、本日付(2025年8月6日)で公表いたしました「TCB-14株式会社による当社株式に対する公開買付けに関する賛同意見表明及び応募推奨に関するお知らせ」をご参照ください。

## 5. その他

## (1) 役員の異動

## ① 代表取締役の異動

該当事項はありません。

## ② その他の役員の異動

該当事項はありません。

## (2) 建設コンサルタント事業における生産、受注および販売の状況

前連結会計期間と比較した事業分野ごとの販売および受注実績は以下のとおりです。なお、受注高は期中受注高です。

## ① 販売実績

(単位：千円、単位未満切捨て)

事業分野		前連結会計期間	当連結会計期間
		自 2023年7月1日 至 2024年6月30日	自 2024年7月1日 至 2025年6月30日
		金額	金額
建設コンサル タント	モビリティ形成事業	2,871,006	2,955,249
	環境、都市・地域創生事業	1,425,235	1,539,019
	社会インフラ、防災事業	4,230,473	4,036,988
合計		8,526,716	8,531,256

建設コンサルタント事業における両連結会計期間の国内・海外での販売実績は以下のとおりです。

建設コンサル タント	国内	7,934,454	7,948,441
	海外	592,262	582,815
合計	8,526,716	8,531,256	

## ② 受注実績

(単位：千円、単位未満切捨て)

事業分野		前連結会計期間		当連結会計期間	
		自 2023年7月1日 至 2024年6月30日		自 2024年7月1日 至 2025年6月30日	
		受注高	繰越残高	受注高	繰越残高
		金額	金額	金額	金額
建設コンサル タント	モビリティ形成事業	2,884,715	1,579,023	3,117,949	1,741,724
	環境、都市・地域創生事業	1,495,455	1,039,983	1,400,181	901,145
	社会インフラ、防災事業	4,242,434	2,953,544	3,557,483	2,474,040
合計		8,622,605	5,572,552	8,075,614	5,116,910

建設コンサルタント事業における両連結会計期間の国内・海外での受注実績は以下のとおりです。

建設コンサル タント	国内	7,988,216	4,643,100	7,970,827	4,665,487
	海外	634,388	929,450	104,787	451,422
合計	8,622,605	5,572,552	8,075,614	5,116,910	

以上